



Câmara Municipal de
BARRA DO GARÇAS Ano 2009

Estado de Mato Grosso
Plenário das Deliberações

APROVADO
EM SESSÃO 03/02/09
Cardeiro

L. Cardeiro

PROTOCOLO

<p>Protoc. n.º <u>009</u>, Liv. <u>21</u> Fls. <u>012^v</u>, em <u>30/01/09</u></p> <p>Horas: <u>13:00</u></p> <p><u>[Assinatura]</u> Funcionário</p>	<p><input type="checkbox"/> Projeto de Lei</p> <p><input type="checkbox"/> Projeto Decreto Legislativo</p> <p><input type="checkbox"/> Projeto de Resolução</p> <p><input type="checkbox"/> Requerimento</p> <p><input checked="" type="checkbox"/> Indicação</p> <p><input type="checkbox"/> Moção de</p> <p><input type="checkbox"/> Emenda</p>	<p>N.º <u>009</u>/2009</p>
---	---	--------------------------------

AUTOR: Vereador **ODORICO FERREIRA CARDOSO NETO - PT**

Senhora Presidente:

Indico à Mesa, após cumprimento das formalidades regimentais e deliberação do Plenário, seja enviado expediente ao Deputado Federal CARLOS AUGUSTO ABICALIL, solicitando seu valoroso empenho em inserir no orçamento da união, através de emenda, recursos para a construção de uma biblioteca municipal em Barra do Garças, de acordo com documentação em anexo.

Sala das Sessões da Câmara Municipal de Barra do Garças-MT.,
em 09 de janeiro de 2009.

ODORICO FERREIRA CARDOSO NETO

Vereador - PT

[Assinatura]

JUSTIFICATIVA

Senhor Presidente,
Senhores Vereadores:

Considerando, que o Partido dos Trabalhadores (PT), sempre esteve preocupado com o bem-estar do povo e sabendo que a administração atual resolveu que a Biblioteca Pública voltasse a funcionar no seu lugar de origem sem as mínimas condições, com problemas sérios de acessibilidade a portadores de deficiências físicas, pessoas com necessidades especiais, idosos e crianças.

Considerando o MANIFESTO DA UNESCO SOBRE BIBLIOTECAS PÚBLICAS, preparado em cooperação com a Federação Internacional das Associações de Bibliotecários e de Bibliotecas (IFLA) e aprovado pela UNESCO em Novembro de 1994, que aponta as missões de uma Biblioteca Pública, entre as quais:

- Criar e fortalecer hábitos de leitura nas crianças, desde a primeira infância;
- Apoiar a educação individual e a autoformação, assim como a educação formal a todos os níveis;
- Oferecer possibilidades de um criativo desenvolvimento pessoal;
- Estimular a imaginação e criatividade das crianças e jovens;
- Promover o conhecimento sobre a herança cultural, o apreço pelas artes e pelas realizações e inovações científicas;
- Facilitar o acesso às diferentes formas de expressão cultural das manifestações artísticas;
- Fomentar o diálogo inter-cultural e, em especial, a diversidade cultural;
- Apoiar a tradição oral; Assegurar o acesso dos cidadãos a todos os tipos de informação à comunidade;
- Proporcionar serviços de informação adequados às empresas locais, associações e grupos de interesse;
- Facilitar o desenvolvimento da capacidade de utilizar a informação e a informática;
- Apoiar, participar e, se necessário, criar programas e atividades de alfabetização para os diferentes grupos etários.



Considerando o funcionamento e a gestão das Bibliotecas Públicas em que os serviços têm de ser fisicamente acessíveis a todos os membros da comunidade, *pressupondo a existência de edifícios bem situados*, boas condições para a leitura e o estudo, assim como o acesso a tecnologias adequadas e horários convenientes para os utilizadores e *implicando igualmente serviços destinados àqueles a quem é impossível frequentar a biblioteca*.

Considerando as decisões do XXI Congresso Brasileiro de Biblioteconomia, Documentação e Ciência de Informação, realizado em 17 a 22 de Julho de 2005 em que se definiu: "as bibliotecas escolares são como instrumentos imprescindíveis na instalação de uma autêntica reforma na metodologia da aprendizagem, recomenda-se às Secretarias de Educação Estaduais e Municipais a criação, utilização e dinamização de bibliotecas nas escolas, gerenciadas por profissionais habilitados".

Assim, solicito todo o seu apoio para que não prevaleça o desmonte contra a educação, a cultura, o esporte, o turismo e o lazer em Barra do Garças, terra querida por mim, por você e por todos nós que amamos as letras, a capacidade de produzir janelas e portas para o novo, o desconhecido, para tudo que nos intriga e instiga.

ODORICO FERREIRA CARDOSO NETO

Vereador - PT



**MINISTÉRIO DA EDUCAÇÃO
FUNDO NACIONAL DE DESENVOLVIMENTO DA EDUCAÇÃO**

**PROPOSTA DE CONSTRUÇÃO DE BIBLIOTECA PÚBLICA MUNICIPAL
NO MUNICÍPIO DE BARRA DO GARÇAS - MT**

BARRA DO GARÇAS, JULHO DE 2007

SUMÁRIO

1. Carta de Encaminhamento
2. Dados Cadastrais do proponente
3. Contrapartida
4. Caracterização Regional
5. Informações Complementares

1. CARTA DE ENCAMINHAMENTO

PROPONENTE:

Prefeitura Municipal de Barra do Garças

PROJETO:

Construção e Implantação de Biblioteca Pública Municipal no Município de Barra do Garças - MT

Ao
Ministério da Educação - MEC
Fundo Nacional de Desenvolvimento da Educação - FNDE

Encaminhamos, em anexo, solicitação de apoio financeiro junto ao Fundo Nacional de Desenvolvimento da Educação – FNDE, para a construção e implantação de uma biblioteca pública municipal no município de Barra do Garças – MT, conforme detalhamento em anexo.

Barra do Garças - MT, 01 de agosto de 2007.



Zózimo Wellington Chaparral Ferreira



Otamiro Araújo Fernandes

2. DADOS CADASTRAIS

a. Proponente:

Identificação do Órgão/Entidade

Nome: Prefeitura Municipal de Barra do Garças		Sigla: PMBG	
Endereço: Rua Carajás, 522		CNPJ Nº: 03.439.239/0001-50	
Bairro: Centro		Cidade: Barra do Garças	
CEP: 78.600-000	Caixa Postal:	UF: MT	http://prefeituradebarradogarcas.com.br
Telefone: (66) 3402 2000		Fax: (66) 3402 2000	
Celular:		E-mail: municipal13educacao@bol.com.br	

Identificação do Dirigente Máximo (Prefeito Municipal ou Governador do Distrito Federal)

Nome: Zózimo Wellington Chaparral Ferreira		Cargo: Prefeito Municipal	
CPF: 353.108.551-49	R.G.Nº: 903.610	Órgão Expedidor: SSP DF	
Endereço: Rua Trombetas nº 2119			
Bairro: Jardim Amazônia II		Cidade: Barra do Garças	
CEP: 78 600 - 000	UF: MT	E-mail: chaparral65@terra.com.br	
Telefone: (66) 3402 2000		Fax: (66) 3402 2000	

Identificação do Responsável Técnico pela elaboração da proposta

Nome: Otamiro Araújo Fernandes		Cargo: Assessor P.Pedagógico	
CPF: 139 102 168-11	R.G.Nº: 28 548 186-1	Órgão Expedidor: SSP SP	
Endereço: Rua E, Q. 09, nº 114			
Bairro: Jardim Araguaia		Cidade: Barra do Garças	
CEP: 78 600 - 000	UF: MT	E-mail: otamirofernandes@yahoo.com.br	
Telefone 1: (66) 3402 2000		Telefone 2: (66) 3401 6154	
Celular: (66) 8405 2248		Fax: (66) 3402 2000	

4



3. CONTRAPARTIDAS*

a - INDICAÇÃO DA CONTRAPARTIDA:

Item	Descrição	Unidade	Quantidade	Responsável
01	Imóvel urbano sem benfeitorias (área nua)	m ²	1.510.2497	Prefeitura Municipal de Barra do Garças

b - INDICAÇÃO DE CONTRAPARTIDAS COMPLEMENTARES:

Item	Descrição	Unidade	Quantidade	Responsável
01	Acervo bibliográfico	Unidade	11.800 títulos	Prefeitura Municipal de Barra do Garças
02	Mobiliário	Unidade	55	Prefeitura Municipal de Barra do Garças
03	Microcomputadores ligados à internet	Unidade	05	Prefeitura Municipal de Barra do Garças

c – DETALHAMENTO DA CONTRAPARTIDA OBRIGATÓRIA:

Item	Descrição	Especificação	Relação de Anexos
01	Terreno	Um terreno urbano com área nua medindo 1.510.2497 m ² (um mil, quinhentos e dez metros e vinte e quatro centímetros quadrados), com as seguintes características: A – Terreno com topografia plana B – Área localizada no Lot. Maria Lúcia, Q. 02, lotes 10,11 e 12, – Barra do Garças, com excelente localização, a aproximadamente 1.000 metros do centro comercial de Barra do Garças com acesso a todos os bairros da cidade, possuindo serviços de telefonia, água tratada, asfalto, transporte coletivo, acesso a serviços de internet, celular etc.	Anexo I – Planta de Situação – Planta e Imobiliário. Anexo III – Termo de Compromisso de Doação Anexo V – Memorial Descritivo. Planilha de construção Anexo VI - Corte Ilustrativo da Sala de Literatura Infantil Anexo VII – Desenho Ilustrativo da Biblioteca Pública Municipal

d – DETALHAMENTO DAS CONTRAPARTIDAS COMPLEMENTARES:

Item	Descrição	Especificação	Relação de Anexos
01	Acervo bibliográfico	11.800 títulos de vários segmentos do conhecimento, sendo grande parte de obras atualizadas.	-
02	Mobiliário	<ul style="list-style-type: none"> • 34 prateleiras para acervo bibliográfico • 15 mesas com 04 cadeiras cada para pesquisas e estudos. • 04 armários de aço • 02 prateleiras para revistas 	-
03	Microcomputadores ligados à internet	05 microcomputadores com configurações necessárias de acesso a internet para pesquisa e registro.	-

4. CARACTERIZAÇÃO REGIONAL*

Caracterização Social, Econômica, Demográfica e Educacional.

1. DADOS GERAIS DO MUNICÍPIO

O município de Barra do Garças está localizado à margem esquerda do rio Araguaia, na mesorregião sudeste do Estado de Mato Grosso, na divisa com o estado de Goiás. A cidade apresenta uma característica geográfica privilegiada, pois, está localizada no encontro de dois rios: o Araguaia e o Garças, daí o nome Barra do Garças. Além dos rios que apresentam durante os meses de maio a novembro belas praias que atraem turistas de todo o Brasil e exterior, a cidade está calçada à beira da lendária Serra do Roncador e Parque Estadual da Serra Azul que além das belezas naturais como as cachoeiras e o parque das águas quentes é palco de grandes especulações metafísicas, tais como lendas de extra-terrestres, portais etc., tais características propõem ao município, assim como para toda região um importante atrativo turístico.

A cidade de Barra do Garças possui (segundo dados do IBGE – 2000) 52.082 (cinquenta e dois mil e noventa e dois) habitantes, porém é associada fisicamente a mais dois municípios: Pontal do Araguaia em Mato Grosso e Aragarças em Goiás formam o maior centro regional com aproximadamente 90.000 (noventa mil) habitantes. Os marcos divisórios dos referidos municípios são os rios Araguaia e Garças que unidos por duas pontes de concreto desenvolveram-se como um importante centro educacional, comercial e de saúde para a população dos mais de 20 municípios do Médio Araguaia.

O município de Barra do Garças é cortado por duas importantes Rodovias Federais: BR 070 e BR 158 que ligam o município aos importantes centros econômicos do país, além de servirem como instrumento de escoação da produção local.

Com uma área atualmente de 9.142 Km² representando 1.012% do Estado, 0.5712% da Região e 0.1076% de todo o território brasileiro, o município já foi considerado, antes das divisões territoriais como o maior município do mundo, ocupando naquele momento quase um terço do estado de Mato Grosso. Apesar de grandes riquezas produzidas pelo município na área do agronegócio e do turismo regional, seu Índice de Desenvolvimento humano atinge na atualidade a casa de 0,791 pontos segundo o Atlas de Desenvolvimento Humano/PNUD (2.000).

2. DADOS HISTÓRICOS

O município de Barra do Garças, anteriormente distrito de Araguaiana foi fundado em 15 de setembro de 1.943 e durante este período passou por três importantes fases:

1ª FASE – GARIMPEIRA:

Trata-se da fase inicial da formação do povoado pelos garimpeiros que vieram à procura de diamantes. Não sendo felizes com o garimpo, os garimpeiros dedicaram-se à lavoura de subsistência e à criação de gado, dando origem já nesse período ao município de Barra do Garças, à formação cultural do povo e a definição de seu principal aspecto econômico: a agropecuária de corte.

Neste período todo o transporte assim como a comunicação eram realizados por meio de barcos e animais (cavalos, burros e bois).

2ª FASE – FUNDAÇÃO BRASIL CENTRAL:

Em agosto de 1943 o Governo Federal fundou na Barra Goiana (nome da cidade de Aragarças naquele período). A cidade foi constituída como uma base de expansão da Fundação Brasil Central com a finalidade de desbravar e colonizar a região central e ocidental do Brasil, até então desconhecidas. Tal fato contribuiu para a construção de escolas, hospitais, hotéis, serrarias, cerâmicas, casas de comércio, serviços de energia elétrica e água encanada, atraindo muitos moradores para o município.

3ª FASE – AGROPECUÁRIA

A 3ª fase teve início por volta de 1964 quando o Governo Federal criou os Incentivos Fiscais para quem se instalasse nessa região. Tais incentivos incentivou a abertura de grandes fazendas de criação de gado.

4ª FASE – COLONIZAÇÃO

Com o objetivo de implantação de Cooperativas chegaram na região muitos colonos de diversas partes do país, mais freqüentemente das regiões sul e sudeste que deram início à produção agrícola que não prosperou por muito tempo por ser a região de baixo padrão de terra para tal prática. Porém, a expansão da agropecuária incentivou a região que hoje tem se apresentado como um importante pólo produtivo.

5ª FASE – CONTEMPORÂNEA

Atualmente Barra do Garças passa por um período de estabilidade econômica, por meio do desenvolvimento do turismo sustentável e da bovinocultura de corte com importantes indústrias ligadas à esta produção. Possui uma boa estrutura ligada ao turismo e à cultura regional com espaços para shows regionais e nacionais e estrutura para eventos e recepção de turistas que de junho a agosto escolhe o município para suas férias.

3. DADOS GEOGRÁFICOS

Barra do Garças está localizada na microrregião do Médio Araguaia, que por sua vez se localiza na mesorregião Sudeste de Mato Grosso.

Fazem parte do Quadro Natural de Barra do Garças o relevo, a vegetação, o clima, a hidrografia e a depressão. O relevo de Barra do Garças está abaixo de 100 metros e a altitude é de 342 metros acima do nível do mar. Os principais acidentes geográficos de nosso município são a Serra Azul, o Rio Araguaia o rio das Garças e o Rio das Mortes.

A vegetação natural de Barra do Garças se constitui de matas, cerrados e campos, sendo a maior parte de cerrado que variam de tipo arbóreo ao arbustivo.

O clima predominante em Barra do Garças tem o número de dias de chuva variando entre 125 a 150 dias por ano, ou seja é clima tropical. As quatro estações do ano passam quase despercebidas ao barra-garcense em suas mutações, havendo diferenças mais acentuadas apenas do verão para o inverno, pela freqüência das chuvas. A temperatura média no município é de 25 (vinte e cinco) graus sendo a mínima variável por 15° e a máxima variável por 38°.

Barra do Garças é banhada pelas águas do Rio Araguaia que separa as terras do Mato Grosso das terras do estado de Goiás. Além do Araguaia outros rios compõem a hidrografia do município, tais como o Garças e o Rio das Mortes.

DADOS SOCIAIS E DEMOGRÁFICOS

A população de Barra do Garças é o resultado da combinação de pessoas de origens diversas. Os primeiros habitantes foram constituídos principalmente de nortistas e nordestinos que aqui chegaram em busca do ouro e do diamante. Mais tarde chegaram os sulistas, paulistas e paranaenses que contribuíram com o desenvolvimento da agricultura e pecuária.

A população de Barra do Garças é mal distribuídas em termos de espaço físico. A maior parte da população está concentrada na zona urbana que tem o menor espaço físico. Segundo dados do IBGE - 2000, o IDH (Índice de Desenvolvimento Humano) do município é de 0,79.

Os quadros abaixo apresentam os dados populacionais de Barra do Garças:

Demografia - População Urbana Barra do Garças - MT

	1970	1980	1991	2000
Feminina:	5.191	14.459	20.877	24.056
Masculina:	4.925	14.714	20.592	23.787

Demografia - População Rural Barra do Garças - MT

	1970	1980	1991	2000
Feminina:	7.240	6.507	1.939	1.972
Masculina:	9.214	7.921	2.243	2.277

Demografia - População Total Barra do Garças - MT

	Total	Masculino	Feminino
1970	26.570	14.139	12.431
1980	43.601	22.635	20.966
1991	45.651	22.835	22.816
2000	52.092	26.064	26.028

Estimativa das populações residentes

2001	52.932
2002	53.447
2003	54.076
2004	55.397
2005	56.127
2006	56.853

Dados IBGE/2000

É salutar se lembrar que o município de Barra do Garças possui uma importante reserva indígena

com aproximadamente 3.000 integrantes da etnia Xavante. A Reserva está localizada a aproximadamente 120 Km da cidade de Barra do Garças.

DADOS ECONÔMICOS

A economia do município está calçada no agronegócio (agropecuária e agricultura) e no turismo sustentável, sendo estas duas atividades as mais importantes. Porém, destaca-se outras atividades, tais como: produtos ligados à bovinocultura (frigoríficos, curtume, produtos agropecuários, implementos agrícolas etc.); Instituições Educacionais (universidades, faculdades e escolas secundárias); Comércio atacadista e varejista (produtos alimentícios, vestuários, móveis e eletro domésticos etc.); produtos culturais (livrarias, papelarias, teatros e cinema); empresas ligadas ao turismo e lazer (bares, hotéis, pousadas, hotéis fazendas, motéis e outros); extração de produtos minerais e vegetais (madeira, pedras, carvão etc.) etc.

Os gráficos abaixo apontam a ascendência econômica da principal atividade local:

Dados Econômicos - Pecuária - Efetivo de rebanhos (cabeças) Barra do Garças - MT

	1991	2000	2001	2002	2003
Asínino	37	34	35	32	34
Bovino	159.890	398.230	403.230	441.788	452.195
Bubalino	905	595	601	707	742
Caprino	704	260	263	242	249
Codorna	--	1.576	1.592	1.273	1.286
Equino	2.775	3.487	3.522	3.241	3.273
Galinha	22.528	24.417	24.661	22.194	22.416
Galo	17.870	13.379	13.513	12.161	12.283
Muar	766	886	895	823	831
Ovino	2.859	2.967	2.997	2.757	2.798
Suíno	4.973	4.461	4.505	4.159	4.300

Os dados abaixo apresentam uma fatia da economia, não a mais importante, porém de uma maneira geral está ligada também ao agronegócio.

Dados Econômicos - Extração Vegetal - Quantidade Produzida Barra do Garças - MT

Unidade de Medida:	Amendôa	Casca	Cera	Coquilha	Fruto	Látex Coagulado
Látex Líquido	Metro Cúbico	Óleo	Pó	Raiz	Semente	Toneladas
	1991	2000	2001	2002		
Carvão Vegetal	79	60	48	46		
Lenha	61.552	13.912	11.130	10.573		
Madeira em Tora	879	2.550	2.040			

Associada à pecuária, a agricultura também tem papel importante na economia local, não sendo tão significativa quanto esta segunda, porém, tem seu espaço. Os dados abaixo representam o declínio do plantio de arroz dando espaço à pecuária de corte.

Dados Econômicos - Lavouras Temporárias - Área Plantada Barra do Garças - MT

Unidade de Medida:	Amendôa	Caroço	Côco	Fibra	Fruto Seco	Mil Frutos
	Fruto Verde	Látex Coagulado	Fruto Verde	Semente	Toneladas	Mil Cachos
	1991	2000	2001	2002	2003	
Abacaxi	--	6	6	6	6	6
Arroz	6.112	2.000	2.600	1.000	1.445	
Cana de Açúcar	25	60	60	60	60	
Mandioca	75	100	100	100	100	
Milho	480	400	650	500	200	
Soja	3.775	2.200	2.400	3.000	6.193	
Sorgo Granífero	--	800	--	--	--	

Dados Econômicos - Lavouras Temporárias - Quantidade Produzida Barra do Garças - MT

Unidade de Medida:	Amendôa	Caroço	Côco	Fibra	Fruto Seco	Mil Frutos
	Fruto Verde	Látex Coagulado	Fruto Verde	Semente	Toneladas	Mil Cachos
	1991	2000	2001	2002	2003	
Abacaxi	--	90	90	90	90	90
Arroz	8.947	4.560	4.914	1.680	3.902	
Cana de Açúcar	625	1.500	1.500	1.500	1.500	
Mandioca	750	1.000	1.000	1.000	1.000	
Milho	1.344	960	1.950	1.500	840	
Soja	7.928	6.204	6.000	9.000	18.579	
Sorgo Granífero	--	0	--	--	360	

DADOS EDUCACIONAIS

Assim como na economia, a educação no município de Barra do Garças tem crescido quantitativo e qualitativamente nos últimos 10 anos. Com a implantação de importantes instituições de ensino técnico e superior tanto públicas como privadas tem impulsionado o avanço da educação configurando o município como um importante pólo educacional que atende toda uma macro região do médio e baixo Araguaia.

Os gráficos abaixo apresentam o perfil da educação nos anos 2.000 a 2.004 coletados pelo Instituto Brasileiro de Geografia e Estatística.

Educação - Número de Matrículas - Ensino Infantil Barra do Garças - MT

	2000	2001	2002	2003	2004
Estadual	315	92	77	65	65
Federal	0	0	0	0	0
Municipal	881	1.537	1.588	1.631	1.811

Educação - Número de Matrículas - Ensino Fundamental Barra do Garças - MT

	2000	2001	2002	2003	2004
Estadual	9.613	9.008	8.484	7.803	7.002
Federal	0	0	0	0	0
Municipal	3.230	2.909	3.171	3.361	3.673

Educação - Número de Matrículas - Ensino Médio Barra do Garças - MT

	2000	2001	2002	2003	2004
Estadual	2.364	2.420	2.325	2.478	2.769
Federal	0	0	0	0	0
Municipal	0	0	0	0	0

Educação - Número de Matrículas - Ensino EJA Barra do Garças - MT

	2000	2001	2002	2003	2004
Estadual	1.676	1.428	1.469	1.156	863
Federal	0	0	0	0	0
Municipal	197	215	68	111	95

Os dados apresentados nos gráficos sofreram significativas mudanças nos últimos três anos, principalmente pela oferta qualitativa na rede municipal de ensino. De acordo com o censo educacional de 2.006, a distribuição de alunos no município tem a seguinte realidade:

NÚMERO DE ALUNOS POR REDE

REDES	ED. INFANTIL	ENS. FUNDAMENTAL	ENS. MÉDIO	EJA	ENS. SUPERIOR	TOTAL
MUNICIPAL	1758	4041	35	197	0	6031
ESTADUAL	0	4836	3.288	1772	0	9896
PRIVADA	364	1215	362	0	2800	4741
FEDERAL	0	0	0	0	1500	1500

DADOS COLETADOS NA SEME - Secretaria Municipal de Educação - Barra do Garças

O gráfico apresentado acima indica um crescimento no número de alunos principalmente na rede municipal. O número de alunos apresentado no gráfico está distribuído nas seguintes unidades de ensino:

NÚMERO DE ESTABELECIMENTOS POR REDE

REDES	ED. INFANTIL	ENS. FUNDAMENTAL	ENS. MÉDIO	EJA	ENS. SUPERIOR
MUNICIPAL	18	26	01	02	0
ESTADUAL	0	18	07	07	0
PRIVADA	07	06	03	0	03
FEDERAL	0	0	0	0	01

DADOS COLETADOS NA SEME - Secretaria Municipal de Educação - Barra do Garças

Apesar de Barra do Garças se destacar como um importante pólo educacional, conforme número de alunos das diversas redes e modalidades de ensino apresentadas nos gráficos acima, o município ainda não dispõe de um espaço adequado para implantação da biblioteca municipal, uma vez que esteve funcionando por vários anos no prédio da prefeitura municipal com espaço inadequado, sem acesso a portadores de necessidades especiais, sem rede de internet, sem sanitários inclusive para portadores de necessidades especiais e outros. No momento a Biblioteca Pública funciona em um prédio alugado nas proximidades da Prefeitura Municipal, o que além de onerar consideravelmente os cofres públicos, não possui uma estrutura adequada para atender a contento os mais de 8 mil usuários que necessitam desse serviço todos os meses. Considerando essa grande necessidade, a Prefeitura Municipal de Barra do Garças propõe o projeto de construção de um prédio próprio que possa atender adequadamente tal demanda.

5. INFORMAÇÕES COMPLEMENTARES*

Relação de anexos

- Anexo I - Planta de Situação - Planta e Imobiliário.
- Anexo II - Termo de Compromisso de Doação
- Anexo III - Memorial Descritivo.
- Anexo IV - Corte Ilustrativo da Sala de Literatura Infantil

Anexo V - Desenho Ilustrativo da Biblioteca Publica Municipal
Anexo VI - Planilha de construção

[Handwritten mark]

[Handwritten mark]



ESTADO DE MATO GROSSO
PREFEITURA MUNICIPAL DE BARRA DO GARÇAS
SECRETARIA MUNICIPAL DE OBRAS E VIAÇÃO

CONSTRUÇÃO DA BIBLIOTECA MUNICIPAL DE BARRA DO GARÇAS

ITENS	DESCRIMINAÇÃO	UNID.	QUANT.	P. UNIT	P. TOTAL
1.0	SERVIÇOS PRELIMINARES	Sub-Total			24.219,81
1.1	Locação de área	m2	1485,99	1,15	1.708,89
1.2	Limpeza mecanizada do terreno com motoniveladora	m2	1485,99	0,86	1.277,95
1.3	tapume de chapa de madeira compensada - 6mm - Pintura a cal	m2	272,54	27,34	7.451,24
1.4	Ligações provisórias água/esg. Cant.obra c/escav.	ud	1,00	1523,98	1.523,98
1.5	Instal/Ligação provisória elétrica baixa tensão p/canteiro de obra M3 chave 100A carga 3KWH, 20 CV excl fom. Medidor	ud	1,00	865,59	865,59
1.6	Locação da obra com cabarito tábuas contínuas 15 cm e pontalete 3x3" a cada 1,50 m	m2	858,00	3,67	3.148,86
1.7	Barracão obra madeira incl. instalações hidro-sanitárias	m2	35,00	107,59	3.765,65
1.8	Aquisição de placa pronta para assentamento	m2	15,00	193,51	2.902,65
1.9	Aprovação projetos Art e alvará de construção	vb	1,00	1575,00	1.575,00
2.0	INFRA-ESTRUTURA	Sub-Total		0,00	51.792,58
2.1	Escavação manual de valas, solo qualquer categoria, exceto rocha, até 2,00 de profundidade	m3	53,00	16,76	888,28
2.2	Reaterro apiloado de valas	m3	63,60	14,34	912,02
2.3	Lastro de concreto	m3	11,50	176,43	2.028,95
2.4	Alvenaria de embasamento com tijolos comuns, dimensões 5 x 10 x 20 cm, assentados com argamassa mista de cimento saibro e areia média no traço 1:2:8	m3	35,70	239,91	8.564,79
2.5	Fôrma de tábuas 3A para concreto em fundação, reaproveitamento - corte/montagem/escoramento/desforma	m2	296,90	18,17	5.394,67
2.6	Armadura CA 50 A ou CA 50 B média diâmetro 6,35 a 9,52 mm - 1/4 a 3/8"	kg	2.449,92	7,16	17.541,43

[Handwritten signature]
SECRETARIA MUNICIPAL DE OBRAS E VIAÇÃO



ESTADO DE MATO GROSSO
PREFEITURA MUNICIPAL DE BARRA DO GARÇAS
SECRETARIA MUNICIPAL DE OBRAS E VIAÇÃO

CONSTRUÇÃO DA BIBLIOTECA MUNICIPAL DE BARRA DO GARÇAS

ITENS	DESCRIÇÃO	UNID.	QUANT.	P. UNIT	P. TOTAL
5.4	Porta eucadur p/ pintura 80 x 210 5 cm c/duela 13 cm e alizar de 3A c/dobradilha latão cromado	unid	6,00	182,18	1.093,08
5.5	Porta eucadur para pintura 70 x 210 5cm com aduela 13 cm e alizar de 3A com dobradiça latão cromado	unid.	6,00	211,30	1.267,80
5.6	Calha em chapa galvanizada nº 24	m	58,40	28,38	1.657,39
5.7	Rufo em chapa galvanizada nº 24 l=25 cm	m	129,78	21,44	2.782,48
					0,00
					0,00
6.0	COBERTURA	Sub-Total		0,00	152.574,77
6.1	Fornecimento e Montagem estrutura metálica perfis "I" 8 a 12 em aço laminado - viga isolada escora metálica	kg	8.236,80	11,83	97.441,34
6.2	Cobertura em telha de fibrocimento ondulada 6 mm	m2	858,00	61,27	52.569,66
6.3	Cumeeira fibrocimento universal para telha ondulada	m	51,00	50,27	2.563,77
7.0	INSTALAÇÕES HIDRO-SANITÁRIAS	Sub-Total			9.901,40
7.1	Abertura de rasgos em alvenaria para passagem de tubulações, diâmetro 32 mm - 1.1/4 a 50 mm - 2"	m	75,00	3,35	251,25
7.2	Assentamento de tubos soldáveis de PVC rígido, marrom, diâmetro 20 mm - 1/2"	m	60,00	1,31	78,60
7.3	Assentamento de tubos soldáveis de PVC rígido, marrom, diâmetro 25 mm - 3/4"	m	36,00	1,33	47,88
7.4	Assentamento de tubos soldáveis de PVC rígido marrom, diâmetro 32 mm - 1"	m	25,00	1,42	35,50
7.5	Registro de pressão com canopia cromada, diâmetro 20 mm - 3/4"	unid	4,00	62,40	249,60
7.6	Reservatório em fibra de vidro capacidade de 1500 litros inclusive tampa de vedação c/escotilha e fixadores - fornecimento	unid	2,00	425,69	851,38
7.7	Colocação de torneira bóia, diâmetro 20 m - 3/4"	unid	3,00	16,00	48,00

Handwritten signature and stamp of the Municipality of Barra do Garças.



ESTADO DE MATO GROSSO
PREFEITURA MUNICIPAL DE BARRA DO GARÇAS
SECRETARIA MUNICIPAL DE OBRAS E VIAÇÃO

CONSTRUÇÃO DA BIBLIOTECA MUNICIPAL DE BARRA DO GARÇAS					
ITENS	DESCRIMINAÇÃO	UNID.	QUANT.	P. UNIT	P. TOTAL
7.8	Lavatório de louça, branca ou em cores, com coluna, e acessórios	unid	4,00	167,00	668,00
7.9	Vaso sanitário louça branca médio luxo 37x47x38 cm c/assento plástico tp médio luxo válvula de descarga de 1.1/2" c/registro integrado sistema hídromecânico (isento de golpe de anete) corpo em lata canopia e botão em metal cromado inclusive tubo de descarga	unid	8,00	310,58	2.484,64
7.10	Vaso sanitário louça branco infantil com plástico e caixa de descarga de sobrepôr	unid	4,00	136,83	547,32
7.11	Sifão cromado para lavatório 1" x 1 1/2" para lavatório	unid	6,00	70,63	423,78
7.12	Saboneteira para sabão líquido	unid	6,00	21,66	129,96
7.13	Torneira bóia metálica 3/4"	unid	2,00	48,13	96,26
7.14	Caixa sifonada em PVC 150x150x50	unid	6,00	25,62	153,72
7.15	Tomeiro de pressão cromada 1/2"p/ lavatório c/rabicho cromado	unid	4,00	63,04	252,16
7.16	Tomeira de pressão cromada longa para pia	unid	2,00	7,27	14,54
7.17	Fornecimento e assentamento de registro de gaveta bruto de 32 mm	unid	3,00	50,02	150,06
7.18	Caixa de inspeção ou passagem 60x60 tampa e fundo em concreto paredes em alvenaria 1/2 vez tijolo maciço, revestida internamente com barra lisa	unid	6,00	71,84	431,04
7.19	Execução de caixa de passagem 70 x 70x 70 cm	unid	4,00	131,72	526,88
7.20	Fornecimento e assentamento de tubo para esgoto 40 mm com conexões	m	38,00	11,93	453,34
7.21	Fornecimento e assentamento de tubo branco para esgoto de 100mm com conexões	m	35,00	24,21	847,35
7.22	Fornecimento e assentamento de tubo branco para esgoto de 75 mm com conexões	m	38,00	22,61	859,18
7.23	fornecimento assentamento de tubo branco para esgoto de 50 mm com conexões	m	18,00	16,72	300,96

[Handwritten signature]
10/01/2011



ESTADO DE MATO GROSSO
PREFEITURA MUNICIPAL DE BARRA DO GARÇAS
SECRETARIA MUNICIPAL DE OBRAS E VIAÇÃO

CONSTRUÇÃO DA BIBLIOTECA MUNICIPAL DE BARRA DO GARÇAS					
ITENS	DESCRIMINAÇÃO	UNID.	QUANT.	P. UNIT	P. TOTAL
8.0	INSTALAÇÕES ELÉTRICAS	Sub-Total			22.819,15
8.1	Assentamento de eletroduto de PVC rígido roscável, inclusive conexões, diâmetro de 20 mm - 1/2"	m	416,67	2,56	1.066,68
8.2	Assentamento de eletroduto de PVC rígido roscável, inclusive conexões, diâmetro de 25 mm - 3/4"	m	835,00	4,88	4.074,80
8.4	Instalação de disjuntor monopolar termomagnético de 10 A a 30 A em quadro de distribuição de luz	unid	36,00	11,24	404,64
8.5	Instalação de fio isolado em PVC, seção 1,5 mm ² - 750 V/70°C	m	1.800,00	1,17	2.106,00
8.6	Instalação de fio isolado em PVC, seção 2,5 mm ² - 750 V/70°C	m	2.500,00	1,87	4.675,00
8.7	Instalação de fio ou cabo isolado em PVC, seção 4,0 mm ²	m	800,00	2,43	1.944,00
8.8	Instalação de interruptor de corrente, uma tecla simples 10A - 250V	unid	36,00	6,53	235,08
8.9	Instalação de interruptor de corrente, duas teclas simples 10A - 250V	unid	15,00	10,73	160,95
8.10	Instalação de conjunto de interruptor e tomada de corrente, uma tecla simples e uma tomada dois polos universal quadrada 10A - 250V	unid	8,00	19,36	154,88
8.11	Instalação de tomada de corrente universal dois polos 10A - 250V	unid	45,00	1,78	80,10
8.12	Instalação de pendente ou plafonir com globo leitoso e lâmpada de 60 W	unid	6,00	16,45	98,70
8.13	Fornecimento e colocação de luminária sobrepor TP calha com reator partida rápida e 2 lâmpadas de 40 w fluorescente, fixada em laje ou forro	unid	75,00	61,92	4.644,00
8.14	Quadro de distribuição para telefone n.4.0.6 x 0,6 x 0,12 m sem acessórios em chapa metálica, padrão telebras	unid	3,00	131,46	394,38
8.15	Caixa de passagem para telefone 40 x 40 d 12 cm	unid	8,00	83,77	670,16

Assinado digitalmente por: [Assinatura]
CRA 5.522/01-1
M.º [Assinatura]
Eng.º [Assinatura]



ESTADO DE MATO GROSSO
PREFEITURA MUNICIPAL DE BARRA DO GARÇAS
SECRETARIA MUNICIPAL DE OBRAS E VIAÇÃO

CONSTRUÇÃO DA BIBLIOTECA MUNICIPAL DE BARRA DO GARÇAS

DESCRIMINAÇÃO

ITENS	UNID.	QUANT.	P. UNIT	P. TOTAL
8.16	unid	3,00	275,81	827,43
8.17	unid	1,00	1.282,35	1.282,35
9.0	Sub-Total			0,00
9.1	m2	858,00	41,24	35.383,92
10.0	Sub-Total			0,00
10.1	m2	1.888,07	10,91	50.002,27
10.2	m2	1.888,07	12,04	20.598,84
10.3	m2	225,45	29,59	22.732,36
11.0	Sub-Total			0,00
11.1	m2	762,29	18,05	35.370,26
				13.759,33

[Handwritten signature]
MUNICÍPIO DE BARRA DO GARÇAS
EST. MATO GROSSO



ESTADO DE MATO GROSSO
PREFEITURA MUNICIPAL DE BARRA DO GARÇAS
SECRETARIA MUNICIPAL DE OBRAS E VIAÇÃO

CONSTRUÇÃO DA BIBLIOTECA MUNICIPAL DE BARRA DO GARÇAS
DESCRIMINAÇÃO

ITENS	UNID.	QUANT.	P. UNIT	P. TOTAL
ORÇAMENTO SINTETICO				
1.0 SERVIÇOS PRELIMINARES				
2.0 INFRA-ESTRUTURA				24.219,81
3.0 SUPERESTRUTURA				51.792,58
4.0 VEDAÇÃO				49.707,80
5.0 ESQUADRIAS				44.560,28
6.0 COBERTURA				103.159,11
7.0 INSTALAÇÕES HIDRO-SANITÁRIAS				152.574,77
8.0 INSTALAÇÕES ELÉTRICAS				9.901,40
9.0 FORROS				22.819,15
10.0 REVESTIMENTOS				35.383,92
11.0 PISOS				60.002,27
12.0 VIDROS				35.370,26
13.0 PINTURA				53.692,67
14.0 SERVIÇOS COMPLEMENTARES				26.212,10
TOTAL GERAL				7.989,96
				666.386,07

[Handwritten Signature]
LEONARDO L. DE ALMEIDA
CPF: 031.572.131-11
E-mail: leonardo@barraodogarças.mt.gov.br

MEMORIAL DESCRITIVO
Obra: BIBLIOTECA PÚBLICA MUNICIPAL

Proprietário: Prefeitura Municipal de Barra do Garças MT
Endereço: Lot. V. Maria Lúcia, quadra 2, lotes 10, 11 e 12
Barra do Garças MT
Área construída: 858,0 m²

Buscando suprir uma necessidade vital desta comunidade é que propomos este ante-projeto da Biblioteca Pública Municipal de Barra do Garças MT, que atualmente ocupa um espaço irrisório e inadequado.

Será dotada de amplo espaço para o acervo que, com a construção desta nova sede será ampliado substancialmente.

O espaço destinado especialmente ao público infantil visa estimular a criatividade com seu formato circular bem peculiar, sendo dotado também de sanitários para crianças.

O espaço abrigará também a biblioteca virtual com acesso à internet, videoteca, hemeroteca, mapoteca, brinquedoteca pedagógica, salas de leitura em grupo, leitura individual e mais, como se pode ver no croquis da planta baixa em anexo.

O pé-direito de cinco metros permite a inserção de mezaninos como áreas para futuras ampliações, sendo previstas instalações sanitárias e acessos adequados a deficientes físicos.

Dispõe de eficiente iluminação e ventilação natural.

Construtivamente, terá as seguintes características:

1. As fundações e estrutura serão executadas em concreto armado, conforme projeto estrutural a ser elaborado. No respaldo das fundações haverá impermeabilização, inclusive no contrapiso. Cortinas em concreto armado compõem a caixa de fechamento da obra, servindo como elemento estruturante. Após a desforma será feito um jateamento definindo uma superfície apicoada e uniforme.
2. Alvenaria com tijolos comuns de cerâmica e assentes com argamassa de cimento e areia. Todas as paredes serão cobertas com reboco e revestidas com pintura, exceto as dos banheiros e copa que serão cobertas com azulejos.
3. O piso será revestido com lâminas de borracha.
4. A cobertura será em telhas de fibrocimento sobre estrutura metálica.
5. As instalações hidráulico sanitárias serão dotadas com equipamentos adequados a crianças e a deficientes físicos, com válvulas de descarga, duchas higiênicas, tampas de vasos, torneiras com fecho tipo alavanca. Fossa séptica com tratamento dos efluentes conectada à rede pública. Bebedouros com água potável filtrada e refrigerada.

- Tubulações de PVC rígido soldável. Bancadas de lavatórios ajustadas para deficientes e em granito polido e espelhos.
6. A drenagem das águas pluviais será feita por meio de calhas e condutores de PVC rígido com prumadas externas e aparentes, fixadas por conectores em alumínio, captadas por caixas e tubulações drenantes conduzidas à sarjeta.
 7. Toda superfície exposta à umidade será impermeabilizada.
 8. Reservatório de água em fibra de vidro com capacidade para 3000 litros e registros em PVC tipo esfera. Metais sanitários de boa qualidade tipo Deca.
 9. Instalação elétrica com fiação antichama e dispendo de aterramento em todas as redes, com quadros de distribuição elétrica com sistema de segurança tipo quick lag. Luminárias fluorescentes luz do dia de difusor refletor e dicróicas em pontos específicos de valorização de obras de arte. Instalação elétrica dimensionada para suprir equipamentos de reprografia, montacarga, ar-condicionado, etc. Sistema de iluminação com sensor de presenças e sensor ótico com contagem de presenças na portaria. Rodapé em plástico para distribuição elétrica e lógica em todo o perímetro interno.
 10. Telefone público colocado externamente sob a marquise.
 11. As instalações hidráulicas, elétricas, telefônicas e lógicas serão aparentes, externas às cortinas, nelas fixadas, protegidas por gesso acartonado conforme o espaço de uso.
 12. As esquadrias serão em alumínio e vidro temperado.
 13. As portas e portais internos de acesso às salas fixas serão em madeira (MDF) polida e encerada com acabamento acetinado. As externas em vidro temperado e alumínio.
 14. A pintura texturizada ressaltando os principais elementos arquitetônicos das fachadas e concreto aparente nas demais paredes.
 15. Forro acústico nas salas de digitação, leitura e trabalho.
 16. Sistema de refrigeração ambiente adequado.
 17. Mezanino utilizando –se a estrutura das paredes dos sanitários, em estrutura metálica com piso tipo wall. Escada de acesso helicoidal e também um montacarga para pessoas e materiais.
 18. Portaria com guarda-volumes e balcão com revestimento em granito.

Barra do Garças MT, julho de 2007.

Milton Mendes
Arquiteto

Sérgio Saggin
Arquiteto

**ESTADO DE MATO GROSSO
PREFEITURA MUNICIPAL DE BARRA DO GARÇAS**

TERMO DE COMPROMISSO DE DOAÇÃO

TERMO DE COMPROMISSO DE DOAÇÃO DE BEM IMÓVEL QUE ENTRE SI CELEBRAM A PREFEITURA MUNICIPAL DE BARRA DO GARÇAS, E O GOVERNO FEDERAL REPRESENTADO PELO FUNDO NACIONAL DE DESENVOLVIMENTO DA EDUCAÇÃO

Pelo presente instrumento, a Prefeitura Municipal de Barra do Garças, neste ato representada por seu dirigente máximo, o Exmo Prefeito Municipal, Sr. Zózimo Wellington Chaparral Ferreira, com sede na Rua Carajás, nº 522, Centro, Barra do Garças, Mato Grosso, inscrita no CNPJ sob o nº 03.439.239 0001/50, se compromete a efetuar a doação de um terreno com área nua, medindo 1.510.2497 (um mil, quinhentos e dez metros e vinte e quatro centímetros quadrados) situado no Lot. Maria Lúcia, Q.02, Lotes 10,11 e 12, Barra do Garças, Mato Grosso, como objeto de contrapartida para a construção de uma biblioteca Pública Municipal.

Por ser verdade firmam o presente:

Barra do Garças, MT, 01 de agosto de 2.007

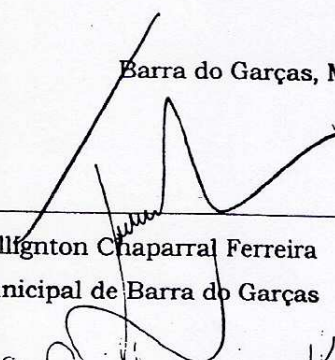
Zózimo Wellington Chaparral Ferreira
Prefeito Municipal de Barra do Garças

Testemunhas:

Nome:

RG:

CPF:

Nome:

RG:

CPF:

Kárita Cipa Guilhaardi Guilhaardi
Liliane Carvalho de Medeiros

ACERVO E
BRINQUEDOTECA

SALA LITERATURA
INFANTIL
CORTE ILUSTRATIVO

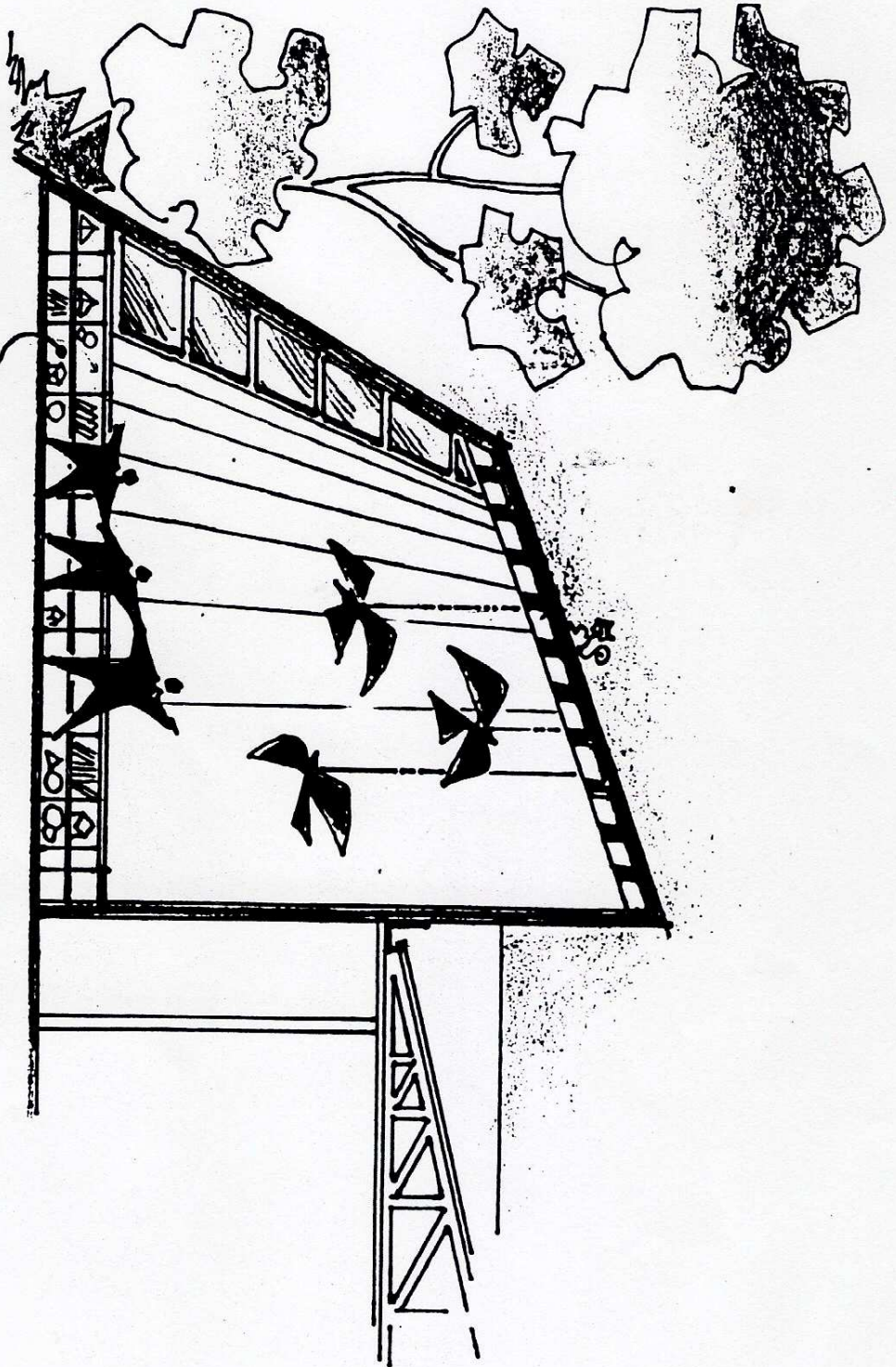

BIBLIOTECA PÚBLICA MUNICIPAL
BARRA DO GARÇAS MT
AUTORES: ARQUITETOS MILTON MENDES
SÉRGIO SAGGIN

